COMUNE DI MOTTA MONTECORVINO

Provincia di Foggia
AREA TECNICA
SETTORE LAVORI PUBBLICI
via Nazionale n. 36 – 71030 – Tel. +390881551007 - Fax: +3908815512311

http://www.comune.mottamontecorvino.fg.it e-mail: utc@comune.mottamontecorvino.fg.it

P.E.C.: utc@pec.comune.mottamontecorvino.fg.it

Prot. n. 2640 Motta Montecorvino, 04/08/2020

BANDO DI GARA MEDIANTE PROCEDURA APERTA

Esecuzione di lavori sulla base del progetto esecutivo.

art. 26, comma 8, decreto legislativo n. 50 del 2016

Ai sensi dell'art.60, comma 1, del D.Lgs. 50/2016 con aggiudicazione secondo il criterio del miglior rapporto qualità/prezzo per l'Amministrazione Comunale ai sensi degli artt. 95 comma 2 del D.Lgs.50/2016.

Regione Puglia - determinazione del Dirigente Sezione Lavori Pubblici 4 dicembre 2017, n. 714: P.O.R. PUGLIA 2014-2020 - ASSE VI - Azione 6.4 - Sub-Azione 6.4.d - "Infrastrutture per il convogliamento e lo stoccaggio delle acque pluviali"

CUP : H86B18000010006 CIG : 81836777E5

VERBALE DI GARA N. 6 DEL 04/08/2020

III SEDUTA PUBBLICA

L'anno **duemilaventi** addì **quattro** del mese di **agosto**, in Motta Montecorvino, alle ore 19:15, presso la sede comunale, **in seduta pubblica**, si è riunita la commissione di gara, così come nominata con determinazione del Settore Tecnico n. 85 del 06/07/2020, composta come di seguito riportato:

presidente:	**arch. Vincenzo Manzi** (Responsabile del Settore Tecnico del Comune di Celle di San Vito)
Commissario/Segretario verbalizzante:	**ing. Pietro Vocale** (Responsabile del Settore Tecnico del Comune di Pietramontecorvino)
commissario:	**geom. Valter Pellegrino** (Responsabile del Settore Tecnico del Comune di San Marco la Catola)

ai fini della apertura dell'offerta economica e temporale.

Sono presenti i rappresentanti delle seguenti ditte:

- Del Busso Massimiliano legale rappresentante della ditta DEL BUSSO s.r.l.

premesso:

- con determinazione a contrarre di questo Settore Tecnico n. 7 del 23/01/2020 è stata indetta la procedura di gara ai sensi dell'art. 60, comma 1, del d.Lgs. n. 50/2016, con il criterio dell'offerta economicamente più vantaggioso secondo il rapporto tra qualità/prezzo, ai sensi dell'art. 95, comma 2, del d.Lgs. 50/2016, per l'affidamento dei lavori dell'intervento Regione Puglia - determinazione del Dirigente Sezione Lavori Pubblici 4 dicembre 2017, n. 714: P.O.R. PUGLIA 2014-2020 - ASSE VI - Azione 6.4 - Sub-Azione 6.4.d - "Infrastrutture per il convogliamento e lo stoccaggio delle acque pluviali";
- la gara è espletata in forma telematica sulla piattaforma della C.U.C.;
- con il conferimento dell'appalto ed il conseguente contratto si intende procedere all'affidamento per l'esecuzione dei lavori denominati Regione Puglia - determinazione del Dirigente Sezione Lavori Pubblici 4 dicembre 2017, n. 714: P.O.R. PUGLIA 2014-2020 - ASSE VI - Azione 6.4 - Sub-Azione 6.4.d - "Infrastrutture per il convogliamento e lo stoccaggio delle acque pluviali";
- che è stata predisposto apposito bando di gara, prot. 504 in data 14/02/2020, pubblicato all'Albo pretorio di questa Stazione appaltante, sul sito internet http://www.comune.mottamontecorvino.fg.it dal giorno 14/02/2020 al giorno 06/04/2020, sul sito della SUA http://www.asmecomm.it, sulla G.U.R.I., su n. 2 quotidiani e sul M.I.T. affinché i concorrenti potessero presentare offerta entro il termine perentorio delle ore 12:00 del giorno 20/03/2020;
- che sono stati disposti n. 2 chiarimenti al bando ed al disciplinare di gara, in data 19/02/2020 con prot. n. 564 ed in data 02/03/2020 con prot. n. 765;

il Presidente del seggio di gara:

- visti il bando di gara e il disciplinare di gara, dei quali cita le condizioni principali e che sono disponibili sul tavolo degli incanti e sono dati per letti;
- visti i chiarimenti al bando di gara ed al disciplinare, dei quali cita le condizioni principali e che sono disponibili sul tavolo degli incanti e sono date per lette;
- rende noto che entro il termine perentorio citato risultano pervenuti a questa stazione appaltante numero 2 (due) offerte, presentata dai seguenti operatori economici:

- richiamato il verbale di gara n. 1 del 06/04/2020 rende noto che a seguito della verifica della documentazione amministrativa è stata avviata la procedura di soccorso istruttorio in favore della R.T.I. DITTA DEL BUSSO S.R.L. (Mandatario) - IACOBUCCI GIOVANNI S.R.L. (Mandante) in quanto ha omesso l'invio della dichiarazione riguardo ai flussi finanziari, di cui all'allegato C al bando di gara ed al relativo disciplinare;
- richiamato il verbale di gara n. 2 del 24/06/2020 rende noto che a seguito dell'esame della documentazione inviata a seguito del soccorso istruttorio la R.T.I.: "DEL BUSSO S.R.L. (Mandatario) - IACOBUCCI GIOVANNI S.R.L. (Mandante)" è stata ammessa alla fase successiva;
- rende noto che i concorrenti ammessi alla fase di apertura dell'offerta tecnica sono i seguenti:

- richiamato il verbale di gara n. 3 del 17/07/2020 di apertura dell'offerta tecnica per la verifica della documentazione presentata, prende atto della documentazione tecnica presentata, come di seguito:
  - **Concorrente 1**: **DEL BUSSO**: cartella "Offerta Tecnica" contenente 4 file;

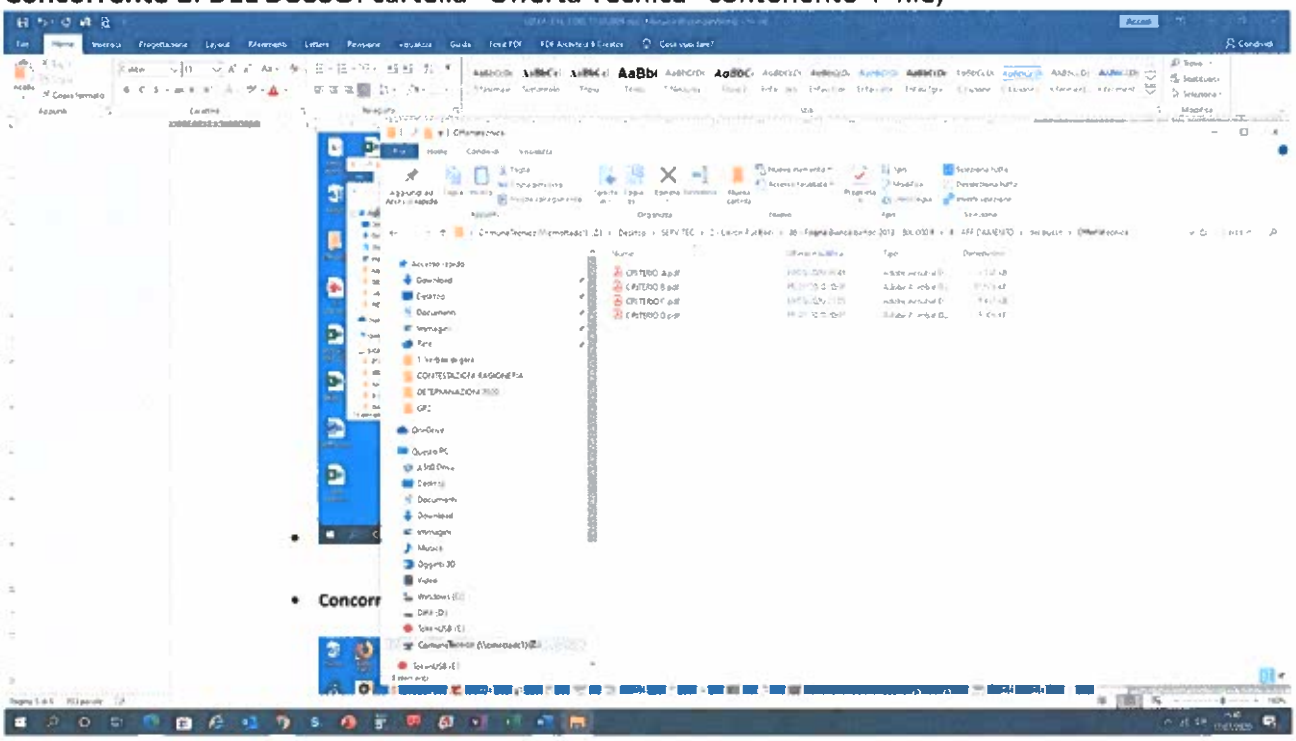

- **Concorrente 2: G.R.Z. COSTRUZIONI**: cartella "Offerta Tecnica" contenente 18 File;

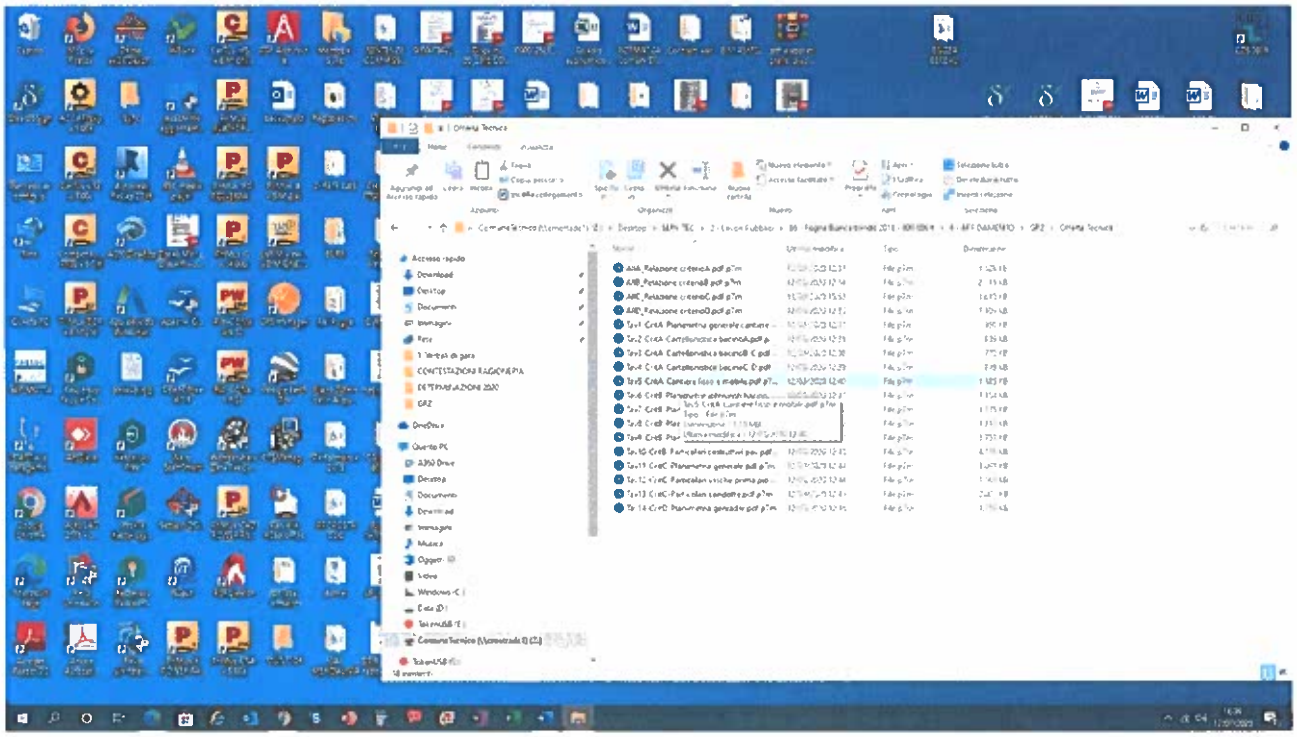

- richiamato il verbale di gara n. 4 del 17/07/2020 di verifica dell'offerta tecnica della ditta "Del Busso S.r.l."
- richiamato il verbale di gara n. 5 del 24/07/2020 di verifica e valutazione dell'offerta tecnica con il quale sono stati assegnati i punteggi relativamente ai criteri/sub-criteri previsti dal bando; i lavori venivano chiusi alle ore 17:45, fissando per le ore 19:00 del 04/08/2020 la seduta pubblica tesa alla valutazione dell'offerta Economica/Tempo.

Per quanto sopra premesso, **il Presidente di Gara** dichiara aperta la seduta PUBBLICA finalizzata alla lettura del risultato scaturito dalle valutazioni tecniche ed alla successiva apertura e valutazione dell'**offerta tempo** e dell'**offerta economica.**

la Commissione di gara:

- preliminarmente, prende atto, che il timing per il caricamento dell'offerta economica è scaduto alle ore 18:00 del 04/08/2020.
- procede a dare lettura delle risultanze riportante nel verbale di gara n. 5, relativo alle valutazioni tecniche, nel quale risultano attribuiti i seguenti punteggi:

	Offerente	Criterio A1	Criterio B1	Criterio B2	Criterio C1	Criterio D1	TOTALE OFFERTA TECNICA
1	G.R.Z. srl	5,000	20,000	20,000	30,000	5,000	80,000
2	DEL BUSSO S.R.L.	3,846	15,385	17,727	29,286	4,643	70,887

- dà atto che il punteggio da attribuire all'offerta economica di ogni singola ditta è ottenuto mediante le procedure individuate nella Parte Seconda – "PROCEDURA DI AGGIUDICAZIONE", punto 5.2 "Valutazione della <<Offerta Economica>>" del disciplinare di gara, e di seguito esplicitate:

Elemento Prezzo:

a) l'elemento prezzo di cui al **punto IV.2.1), numero 6, del bando di gara**, ai soli fini della valutazione e dell'attribuzione del punteggio è costituito dal ribasso percentuale sul corrispettivo per l'esecuzione dei lavori di cui all'articolo 2.1, numero 1), con le modalità e alle condizioni di cui all'articolo 4.2.1, lettera e);

b) al ribasso percentuale sul prezzo:

- è attribuito il coefficiente zero all'offerta minima possibile (valore a base di gara);
- è attribuito il coefficiente uno all'offerta massima (più vantaggiosa per la Stazione appaltante);
- è attribuito il coefficiente intermedio per interpolazione lineare alle offerte intermedie;
- i coefficienti sono attribuiti applicando la seguente formula:

$$V(a)_i = R_i / R_{max}$$

dove:

$V(a)_i$	è il coefficiente del ribasso dell'offerta (a) in esame variabile da zero a uno;
R_i	è il ribasso dell'offerta in esame;
R_{max}	è il massimo ribasso tra tutti quelli offerti (più vantaggioso per la Stazione appaltante)

Elemento Tempo:

a) l'elemento tempo di cui al **punto IV.2.1), numero 7, del bando di gara**, è costituito dalla riduzione percentuale sul tempo di esecuzione di cui all'articolo 2.3, espresso con le modalità di cui all'articolo 4.2.2;

b) alla riduzione percentuale sul tempo:

- è attribuito il coefficiente zero all'offerta minima possibile (valore a base di gara);
- è attribuito il coefficiente uno all'offerta massima (più vantaggiosa per la Stazione appaltante);
- è attribuito il coefficiente intermedio per interpolazione lineare alle offerte intermedie;
- i coefficienti sono attribuiti applicando la seguente formula:

$$V(a)_i = T_i / T_{max}$$

dove:

$V(a)_i$	è il coefficiente della riduzione dell'offerta (a) in esame variabile da zero a uno;
T_i	è la riduzione dell'offerta in esame;
T_{max}	è la massima riduzione offerta (più vantaggiosa per la Stazione appaltante);

- dà atto, altresì, che nello stesso disciplinare di gara (Parte Prima – Capo 4 – Punto 4.2) è stato dettagliatamente indicato il contenuto della busta telematica dell' "Offerta Economica" e della busta telematica dell' "Offerta Tempo";
- prende atto che stante la particolarità delle aree d'intervento, a pena esclusione, il tempo offerto per l'esecuzione dei lavori non può essere inferiore a gg. 168, corrispondente ad una riduzione massima percentuale sul tempo di esecuzione posto a base di gara del 20%
- precisa, altresì, che la compilazione del file xls relativo all'offerta tempo/economica dovrà essere compilato mediante inserimento:
    - all'interno della cella gialla posta sotto la colonna "OFFERTA ECONOMICA", del ribasso percentuale offerto;
    - all'interno della cella gialla posta sotto la colonna "COSTI DELLA SICUREZZA (art. 95 comma 10 d.lgs. 50/2016)", dell'importo relativo ai propri oneri di sicurezza aziendali;
    - all'interno della cella gialla posta cotto la colonna "COSTI DELLA MANODOPERA (art. 95 comma 10 d.lgs. 50/2016)", dell'importo relativo ai costi della manodopera stimati dall'operatore economico
    - all'interno della cella gialla posta sotto la colonna "OFFERTA TEMPO", del ribasso percentuale sul tempo stimato per l'esecuzione dei lavori;

- procede, alla fase di abilitazione, sulla piattaforma, della sezione OFFERTA ECONOMICA.

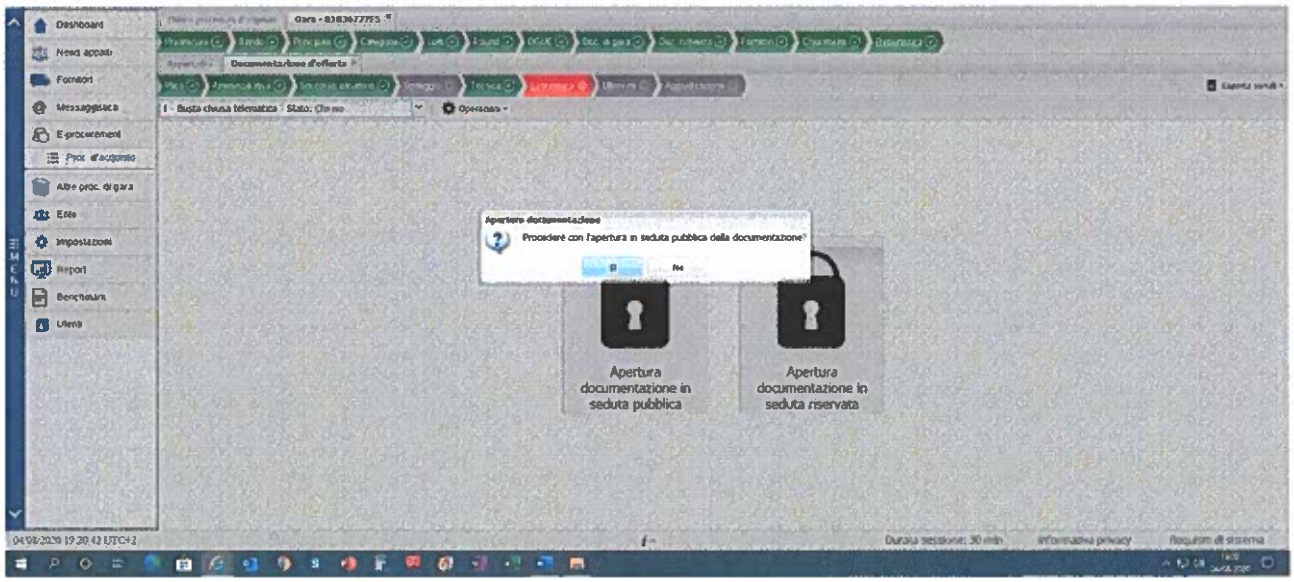

SEZIONE ECONOMICA

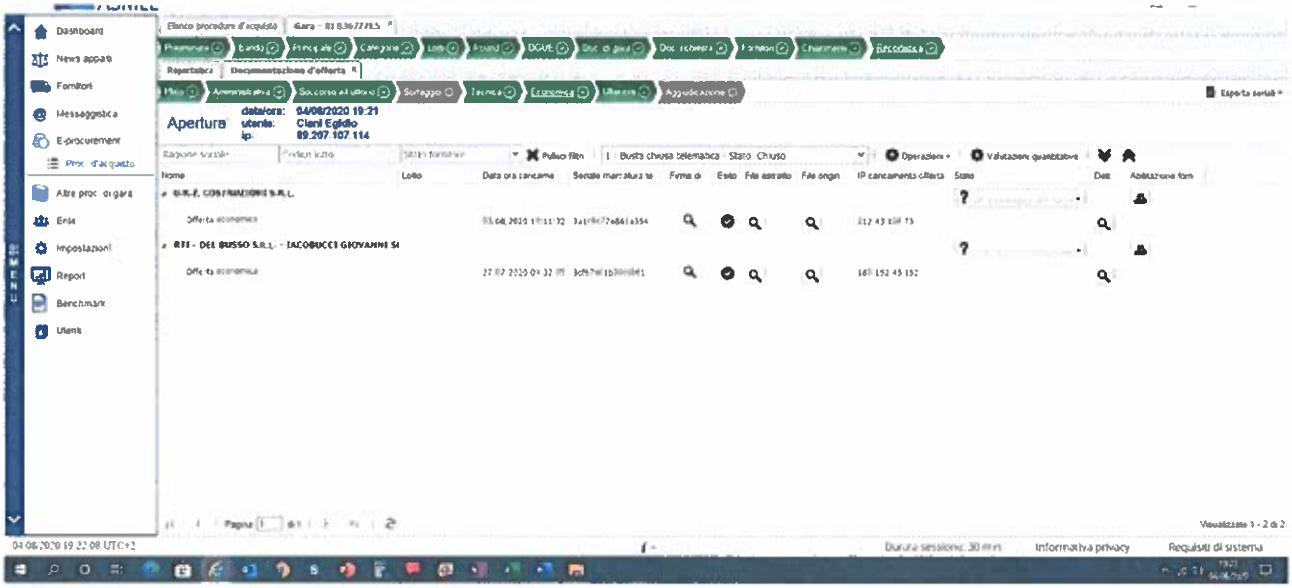

- prende atto che **TUTTI I CONCORRENTI** hanno provveduto a caricare l'offerta economica nell'apposita sezione, in conformità alle prescrizioni degli atti di gara.
- di seguito provvede alla lettura ad alta voce delle offerte economiche e temporali, espresse in numeri e lettere, di ciascun offerente, con il seguente risultato:

G.R.Z. Costruzioni s.r.l.:

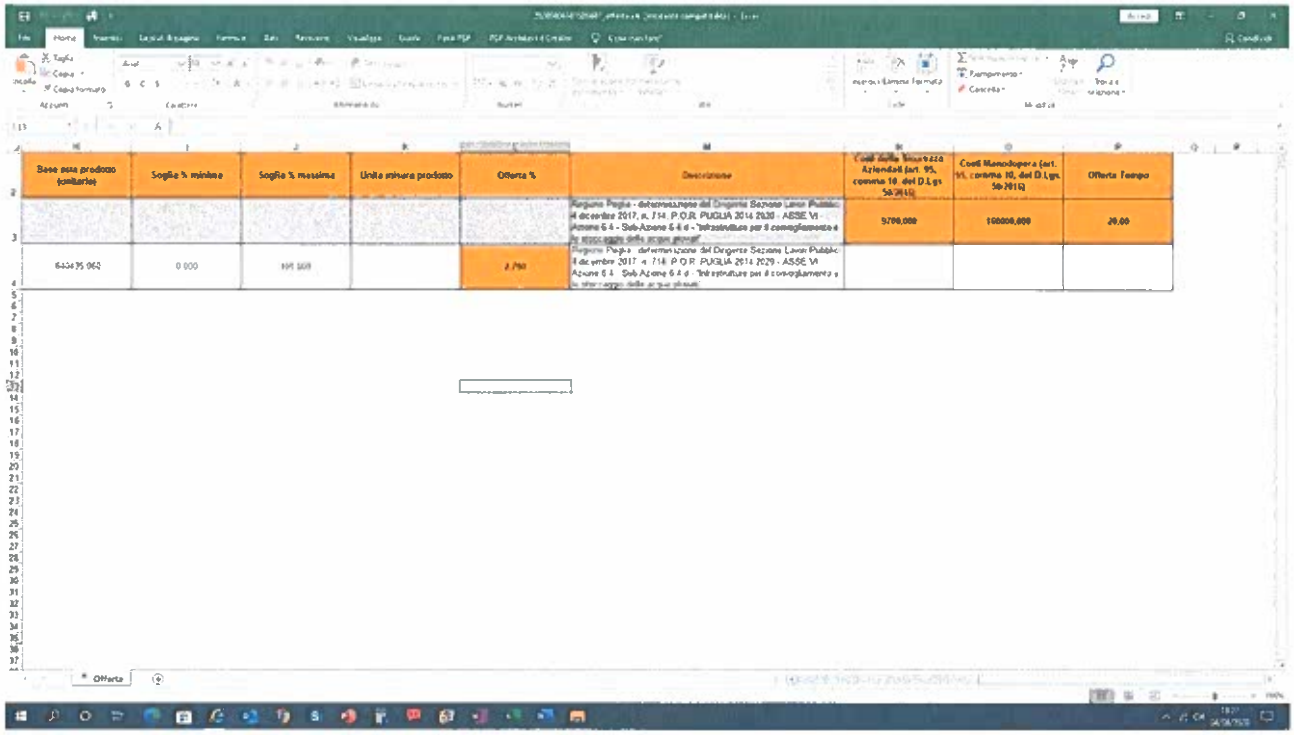

RTI Del Busso – Iacobucci:

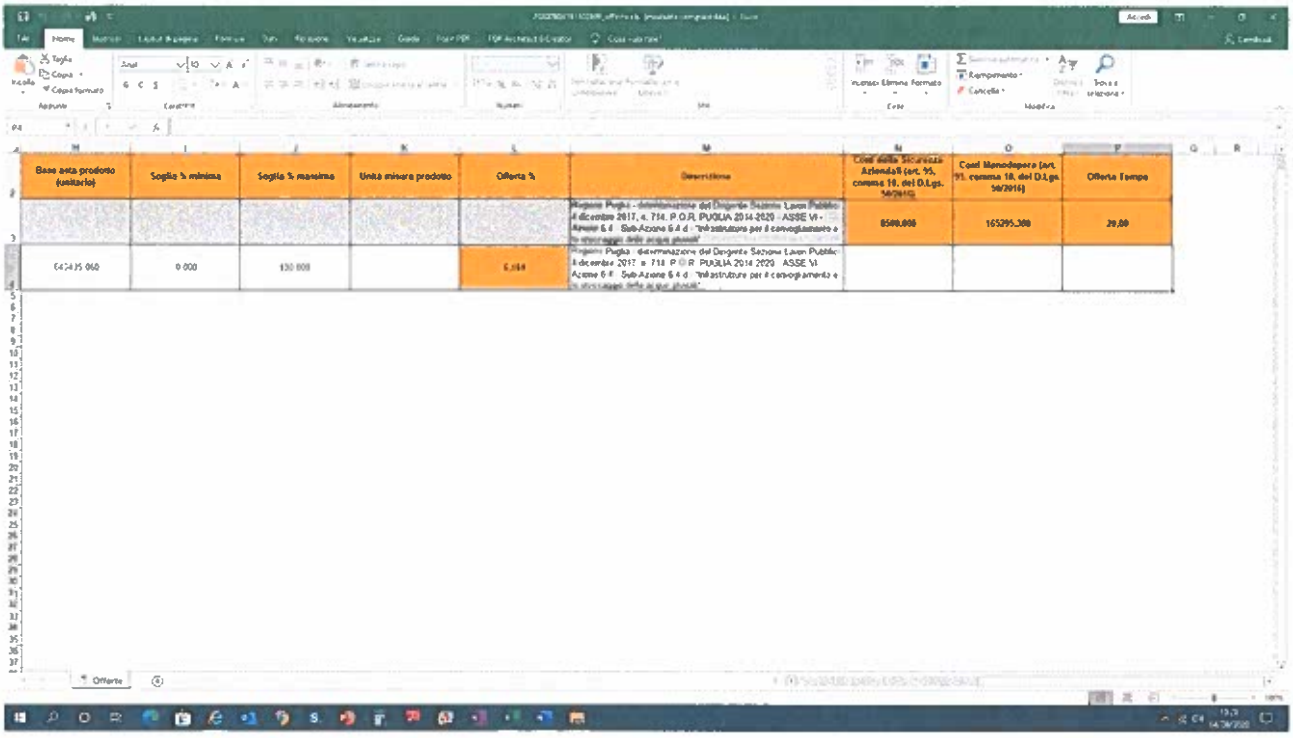

Base asta prodotto (unitario)	Soglia % minima	Soglia % massima	Unità misura prodotto	Offerta %	Descrizione	Costi della Sicurezza Aziendali (art. 95, comma 10, del D.Lgs. 50/2016)	Costi Manodopera (art. 95, comma 10, del D.Lgs. 50/2016)	Offerta Tempo
					Regione Puglia - determinazione del Dirigente Sezione Lavori Pubblici 4 dicembre 2017, n. 714. P.O.R. PUGLIA 2014-2020 - ASSE VI - Azione 6.4 - Sub-Azione 6.4 d - "Infrastrutture per il convogliamento e lo stoccaggio delle acque piovane"	8500,000	165295,300	20,00
642435,060	0,000	130,000		6,161	Regione Puglia - determinazione del Dirigente Sezione Lavori Pubblici 4 dicembre 2017, n. 714. P.O.R. PUGLIA 2014-2020 - ASSE VI - Azione 6.4 - Sub-Azione 6.4 d - "Infrastrutture per il convogliamento e lo stoccaggio delle acque piovane"			

RIBASSI OFFERTE ECONOMICHE E TEMPO

CRITERI/SUB-CRITERI		DEL BUSSO S.r.l.	G.R.Z. S.r.l.
Offerta Economica (Ribasso %)		6,161	2,79
Offerta Tempo (Ribasso %)		20,00	20,00

PUNTEGGI ATTRIBUITI ALLE OFFERTE ECONOMICHE E TEMPO

CRITERI/SUB-CRITERI	MAX	DEL BUSSO S.r.l.	G.R.Z. S.r.l.
Offerta Economica	**10**	10	4,528
Offerta Tempo	**10**	10	10

- constata che tutte le offerte sono redatte regolarmente, con la debita sottoscrizione e senza correzioni non confermate esplicitamente dall'offerente;
- provvede a calcolare i punteggi da attribuire all'offerta economica e temporale, nonché a sommare tali punteggi ai punteggi relativi alla graduatoria relativa all'offerta tecnica come risultanti dalla parte conclusiva del precedente verbale n. 3;
- dà atto che la stessa attribuzione dei punteggi e la graduatoria provvisoria, sono riepilogate come segue:

	Offerente	Criterio A1	Criterio B1	Criterio B2	Criterio C1	Criterio D1	TOTALE OFFERTA TECNICA	TOTALE OFFERTA TEMPO	TOTALE OFFERTA ECONOMICA	TOTALE PUNTEGGIO
1										
2	**DEL BUSSO S.R.L.**	3,846	15,385	17,727	29,286	4,643	**70,887**	**10,000**	**10,000**	**90,887**
	G.R.Z. S.r.l.	5,000	20,000	20,000	30,000	5,000	**80,000**	**10,000**	4,528	**94,528**

La commissione, dunque, preso atto delle risultanze di cui sopra, ai sensi degli artt. 32 e 33 del Codice, propone al RUP di aggiudicare i lavori all'offerente: **G.R.Z. Costruzioni s.r.l.** (che ha totalizzato un **punteggio totale pari a 94,528** per l'importo di **€ 628.175,42**, oltre iva, ed inclusi oneri per la sicurezza per € 5.608,50.

In considerazione del ribasso del **20,000%,** effettuato sul termine di esecuzione di 210 gg. a base di gara, l'offerente aggiudicatario dovrà eseguire la prestazione in **giorni 168** naturali e consecutivi.

Si precisa, altresì, che la prestazione da eseguire è quella risultante dall'integrazione delle migliorie proposte in sede di gara.

Ai sensi dell'art. 97 del D. Lgs. 50/2016 si rileva che non si applica la verifica dell'anomalia in quanto sono solo due offerte, per cui il RUP non dovrà richiedere le relative giustificazioni ai sensi del medesimo articolo (salvo diversa legittima valutazione).

la Presidente del seggio di gara infine:

- prende atto che nessuno dei presenti avanza riserve od osservazioni;
- dispone l'invio del presente verbale al competente organo della Stazione appaltante per gli adempimenti di competenza relativi al proseguimento della procedura;
- dichiara conclusa la seduta in sede riservata alle ore 19,40.

Letto confermato e sottoscritto.

Arch. Vincenzo MANZI _____ PRESIDENTE

Geom. Valter PELLEGRINO _____ COMPONENTE

Ing. Pietro VOCALE _____ COMPONENTE e SEGRETARIO VERBALIZZANTE

IL TESTIMONE